朝鮮日報
夕刊
十九日(金)
本紙朝夕刊十面

英、蔣에和平勸告
和平成立이면治外法權等撤廢
취칠首相重大言明

【倫敦十八日發同盟】 취칠首相은 十八日 下院에서의 日英問題에關한 演說에서 重慶政府가 英國의勸告에 對하여 日本과和平을 締結하면 英國政府는 和平成立後治外法權의 撤廢, 租界의 返還及不平等條約廢棄의 交涉에 應할 旨를 言明하엿다

【倫敦十八日發同盟】 十八日 下院에서의 취칠首相의 演說要旨는 左와如하다

英國政府는 日本政府의 要求에 基하여 緬甸及香港을 經由 支那에보내는 軍用資材其他 輸送을 禁絶하기로 同意한것은 我等이 支那에 對한 義務를 沒却하는것이 아니다 英國政府는 一方에잇서 支那의自由와 獨立을 尊重하는同時에 日英兩國의 緊張한 關係를 改善하기를 欲求하는 者이다 [illegible] 그러나 緬甸航路를 永久히 閉鎖할意思는 아니다 英國政府는 一時的協定에依하여 [illegible] 英國政府는 極東의 如何한 國家와도 衝突됨을 [illegible] 和平이 成立된後 治外法權의撤廢, 租界의還附, 互惠平等主義에 立脚하는 條件의改訂에 對하여 協議할意思가 잇는것을 言明하는바이다 英國政府의 和平斡旋은 重慶政府에 이것을 强要하는性質의 것은아니다 (寫眞은 英首相)

英極東策大轉換
米蘇와도豫先諒解

【倫敦十八日發同盟】 취칠首相은 十八日 下院에서 英政府의 新極東政策에關한 重大聲明을 하엿는데 右聲明에英國政府가 一、日本軍의 軍事行動을 侵略行爲視하던 從來의態度를 測算하고 東亞安定勢力인 日本의立場을認定한것 一、政治的念慮에서 九個國條約의原則을 直接으로 否認하지안헛스나 日支兩國間에 和平이確立될때는 右支那政權과는 不平等 條約의廢棄, 租界返還, 治外法權撤廢等에 對하여 交涉할 意思가 잇는것을 闡明한것은 英國輿論의 現狀에서 할수잇는 範圍內의 最大의 和協的意圖를 보인것으로 解釋된다 英國政府가歐洲戰局急迫과 米國政府의 孤立에鑑하여 [illegible]

英下院서檢討

【倫敦十八日發同盟】 十八日 英國下院에서 취칠首相은 對蔣物資輸送禁絶과 極東政策轉換에 關하여 議員과의間에 如한質疑應答이 잇섯다

◀도에르베카議員(勞働黨) 취칠首相의 聲明의 意味는 英國이 [illegible]

◀首相 日本의好意를 確保할수잇는가 [illegible]

◀호아베리샤議員 對日交涉에 [illegible]

◇…米內內閣辭職當日의首相官邸前…◇

四氏間重要會談
今日午後三時부터開催

【東京電話同盟】 近衛內閣의 組閣에 際하여 國防外交에 關한 基本方針을 決定할重要國策會議는 十九日午後三時부터 荻窪近衛公邸에서 開催하기로되엿다

【東京電話同盟】 荻外莊의 組閣本部에서는 十九日午前十時 新居內務部長으로부터 左와如한發表가잇섯다 昨夜來 陸軍으로부터 電話가잇서 重要國策會議의 開催는 十九日 午後로하여 달라는것이엇슴으로 今日午後에 重要國策會議를 開催하기로 되엿다 그리고 今日午前十時半 滿業總裁鮎川義介氏의 來邸를 求하엿는데 이것은 近衛公이 滿洲事情을 聽取하기爲함이요 組閣에는 全然關係가업다

組閣今日中完了?

【東京電話同盟】 近衛公은十九日 午後國策會議에서 國防外交의基本方針에關한 近衛、松岡、東條、吉田四者의 意見이一致되면 本格的組閣工作에 들어가 [illegible] 十九日夕刻終了할 豫定이다

陸軍側政見協議
東條中將、陸相과會見

【東京電話同盟】 東條英機中將은 十九日午前九時 陸相官邸에들어가서 畑陸相과會見하고 約三十分에亘하여 今回의 重要事情과 [illegible]

東條中將航空本部에

【東京電話同盟】 陸相官邸에서의 [illegible]

新體制懇談
民政有志代議士會

【東京電話同盟】 新政治體制運動에 參加를 要求하는 民政黨有志代議士二十餘名은 十八日午後六時會合을 開催하여 [illegible]

法相兼任에反對
司法省首腦意見一致

【東京電話同盟】 司法部에서는 [illegible]

『動中의靜』
荻外莊의第二日

【東京電話同盟】 荻外莊에도 [illegible]

朝鮮學界總動員
❷ 夏期特別論文

高麗三蘇의再考察 (下)
史家 李丙燾

前記
[illegible]

起源
[illegible]

奈林
[illegible]

日山
[illegible]

今日重大演說
히總統、國會召集
對英總攻擊을開始乎

定例參議會

【東京電話同盟】 十九日 定例參議會는 午前十時부터 首相官邸에서 開催되어 [illegible]

松岡外交에安堵
近衛內閣과英米側觀測

스탈린會見
英大使、秘密裡
長期間協議

涃國務長官
汎米會議에派遣

루大統領指名受諾

鮎川總裁와
近衛公會談

【東京電話同盟】 十八日入京한滿業總裁鮎川義介氏는 近衛公의招待에依하여 十九日午前十時二十分 近衛公邸에들어가 近衛公과 會見, 滿洲國의 最近事情을中心으로 新內閣의 外交經濟政策의 根本方針確立에關하여 重要意見을 [illegible]

米內內閣最終閣議

【東京電話同盟】 米內內閣의最終閣議는 十九日 午前十時 [illegible]

田邊部隊長으로부터
川島總裁에게謝電

人事‧集會

八面鋒

醫學博士 朴鍾榮內科醫院 電話光化門 一八一五

朝報案內

産婆見習

印章名刺型錄

寫眞

十二指腸丸

代理營業所長

패병늑막염

巡査看守受驗生 新學期八月一日開始 各五十名 朝鮮警察學院

男子從業員採用 中等學校卒業又同程度の學力を有する者 三名 小學校卒業者 五名 業種問屋 森川回天堂

日本勸業證券 日銀引受國債賣捌 第二回報國債券 京城支店

뇨독病新治療劑 高木化學製藥所

마코懸賞募集 應募期日 八月十日 採用賞一人 百圓 審查 本組合役員會 發表 朝鮮民藝陶磁器製造組合 開城府大和町七ノ八

東寶特作映畵 岸井明 高峯秀子 主演 明朗色時代 次週豫告 蝱立つ丘 東和商事映畵 ボートの八人娘 レットワゴン 東寶映畵 お轉婆社長 第一劇場 鍾路四丁目

二十日ヨリ (四日間) メトロ超特作 主演 クラーク・ケーブル マーナ・ロイ テストパイロット ユニヴァーサル大作 主演 ドリス・ノーラン ジョージ・マーフィ

雜穀道外搬出制限
食糧配給一層統制
朝鮮雜穀統制規則公布
來月부터實施

금번에 총독부에서는 식량의 배급을 원활히 하고자 잡곡의 도외 반출을 제한하기로 되어 …

農水는念慮없다
各地水組貯水量充足

총독부 농림국에서 조사한것을 보면 현재 전조선수리조합 도내의 여든군데는 모두 만수이며 …

佳木斯間	三圓	四十錢	
淸津 汪淸間	一圓	四十錢	
勃利間	三圓二十錢	四十錢	
佳木斯間	三圓	四十錢	

衛生別動隊로 不潔菜蔬商監視
東署의惡疫媒介者新退治策

해마다 여름이면 여러가지의 끼니라고 왕십리와 뚝섬등으로부터 … 전염병마에게 위협을 받지 안흘수업게 된다 …

法人에罰金刑
經濟事犯으로初例

부내 용산서에서는 십구일 오후 동방상회가 처음으로 …

北朝鮮北滿間 電話連絡擴張

체신국에서는 북조선지방의 비약적 발전에 따라 만주국과의 전화를 …

通話區域(滿洲國)	一通話時	呼出料
南陽 汪淸間	五十錢	二十五錢
同 勃利間	二圓四十錢	四十錢

京城愛婦主催
新願祭、兵器獻納式今日擧行

애국부인회 경성부분회의 국위선양 황군무운장구 기원제(新願祭)와 병기헌납식은 …

燒酒暴利摘發

醉婦厭世自殺

부내 용강정(龍江町) … 오희숙(吳姬淑)(二五)은 …

참,별한世上
百廿貫大龜人間 世界見聞記

◇…여러분 나의이름은 거북이올시다 …

大金密輸事件綻露
道警察部、開城에와서猛活動

漢江에서溺死

府內一般商店街의 "虛僞價格"을嚴調
新製品이란名目으로不當한利益을壟斷!
公定價格勵行調査員活動開始

團扇協定價格 "例外許可"發表

種類	單位	小賣販賣價格
大圓扇	一本	四圓八六
中圓扇	〃	三、二四
中芭蕉扇	〃	一、二九
改良鍋扇	〃	四九
改良月形扇	〃	三八
細鍋扇	〃	三八
風俗扇	〃	二八
梧葉月形扇	〃	三三
兒紅扇	〃	三三

種類	單位	小賣販賣價格
大四十矢	一本	二圓〇七
小三十矢	同	三、二九
小四十矢	同	一、八八
大三十矢	同	一、六九
小二十五矢	同	一、〇四
漆紙大卅矢	同	一、八二
漆紙小卅矢	同	一、四三
漆紙小廿五矢	同	一、二九
民二十五矢	同	五三

酌婦健康診斷
三分一이花柳病者

京釜線一時不通

綿絲布聯合會 一萬圓獻金

明日 第一回全朝鮮都市對抗씨름大會
二十日正午 京運서雨天不拘强行

全鮮都市對抗蹴球
府內町對抗蹴球
八月中旬京運서擧行

對大連實業野球戰 快捷

全朝鮮水上競技 今月下旬平壤서開催

全日本學生卓球複式 崔根植、西山組優勝

天氣豫報

工作機械

機械陳列所 京城府古市町十九番地 電話本局②三四一八

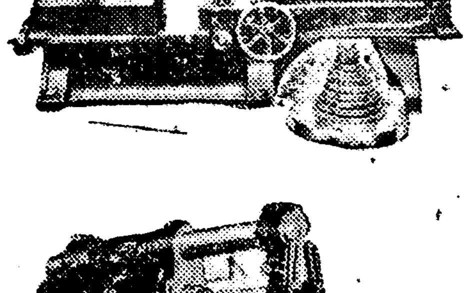
8呎英式高級旋盤

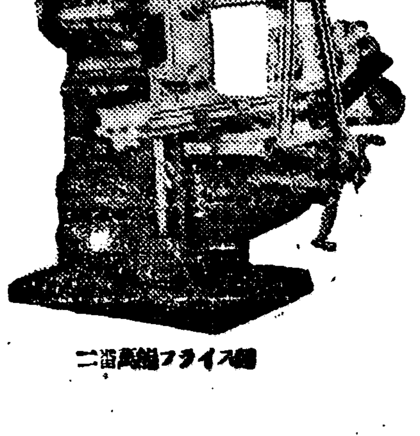
二番萬能フライス盤

主要新入荷品案內

英式强力型旋盤	十呎・十二呎	各一臺
英式强力型旋盤	八呎	一〇臺
英米式高級旋盤	八呎	一臺
英米式高級旋盤 オルーギヤー モーター付	八呎	一臺
英式强力型旋盤	六呎	一臺
WSK精密旋盤 電動機直結	四呎	九臺
ターレットレース	四呎	一臺
英米式高級旋盤	四呎	二臺
米式精密旋盤	五呎	一臺
高級ボール盤	三呎・四呎	二臺
高級ボール盤	二十吋	二臺
高級ボール盤	二十二吋	一臺
高級成形機	二十四吋・三十吋	各二臺
高級成形機	二十吋・二十四吋	一臺
萬能フライス盤	二十吋・二十二吋	三臺
萬能フライス盤	二番・零番	各一臺
QEX金切鋸盤 電動機直結	一番半	二臺

其他在庫品豐富

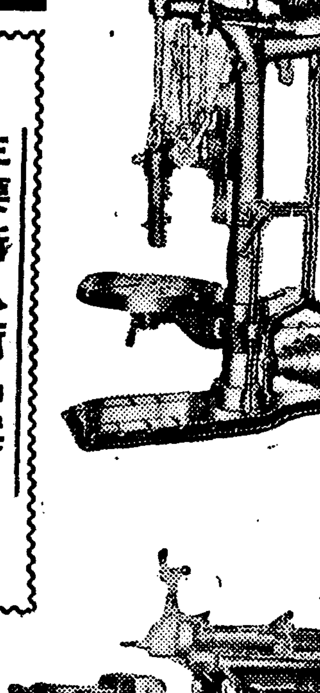
二十四吋スライドヘッド付高級ボール盤

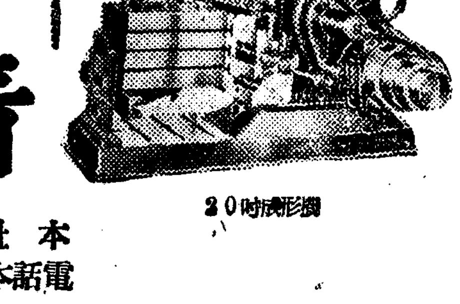
20吋成形機

株式會社 青木商會
本社 京城府古市町十九番地
電話本局②三五六六・二〇七八・四五三八・六九三八番

不老長壽 强精固春 更少年藥
百補龙
京城堅志町 百補龙會社 一割十円

驚異的效果有ㅎ 人絹・스파에特히
專賣特許 ツヨナール
모든織物의保强劑

可驚할 十大効果
저우 엇한번 치에 十錢의 費用과 칠하는 手苦만으로 이만한 効果잇습니다

1 스파・人絹을 질기게함
2 …
10 …

定價 一瓶三〇錢(三反分)

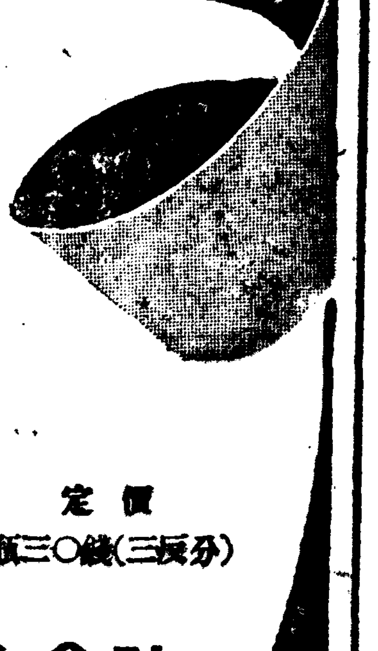

朝鮮總發賣元 高瀨合名會社
京城府南大門通三丁目 代表電話本局7186

第二回 中篇小說

새벽바람 (元)

金永壽 作
崔木朗 畫

告白는

「그저, 안어서세요?」

「……」

환은 말이 업다.

「어세요? 뭐.」

「……」

그래도 환은 말이 업다. 환이 이러케 냉연한 일을 못하고 잠잠 헤야한 아니라 표정까지 잠잠 생각해지니까 은히는 또 울컥 대로

(잇슬사 내가 괜니 이런 소리를 해나보다――)

한는 뉘우침이 나서

「제가 지금 들어부쳐에 화가 나셧세요?」

하고 지금 이 자리에서는 그다지 어울리지도 안는 약간 농을 석근 말을 던저보앗다.

「천 천만에……」

이말에는 환이도 좀 당황해 한는 모양이다.

「그럼 왜 그러케세요?」

「그럼 내가 어떠케해겟소.」

「왜 별안간 말이 업시 먼 만 바라보고 계서요?」

「……」

「그게 회 나신 증명 아냐요?」

「……」

「그러죠?」

환은 역시 대답 대신 고개만 여프로 흔든다. 그리고는 사리 굿게 담은 입은 떠러들지 안는다. 은히는 환의 이러한 태도가 가장하엿다.

환이 지금 이미 결혼을 하여서 안해가 잇는 사람인지 혹은 아직 결혼을 하지안흔, 말하자면 독신인지, 이런 사실을 밝히 알고나서야, 그래야만 은히도 할 이야기가 잇는것이다. 이것은 벌써부터 은이 혼자서 가슴 기피 지니고 온 수수꺼끼엿기때문이다.

그러나 정작 환이 입을 봉하고 말이 업스니, 자꾸 뭇는 맛에 이편에서 말을 건네랴. 은히도 인제는 가만히 머리를 수기고, 모래를 한웅큼 쥐엇다가는 사르르 사르르 손새로 흘리어 보고만 잇다.

(여태 결혼 안햇을리가잇나. 내가 괜니 그런 소리를 물엇지. 또 설사 여태 그가 독신으로 잇더면 그게 나와 무슨 상관잇단 말이냐――)

이런 뉘우침에 금방 눈물이 나올듯 나올듯 해서, 자꾸 고개만 아래로 더 더 수그리고 잇스려니까

「은히!」

환은 어려케 나즉이, 그러나 힘잇게 불르고 별안 은히의 손목을 움켜 잡앗다.

「……」

그러나 은히는 그냥 고개는 수그린채 말을 내맛기고 잇스려니까 환이 점점 손아귀에다 불끈 힘을 주고 이쪽으로 바싹 다가왓다.

「은히!」

「네?」

「그게 꼭 알구시품?」

「……」

「응?」

「……」

「은히는 어떠케 생각되우?」

「낭, 몰라요.」

여기서 환은 잠깐 사이를 두엇다가 다시 천천히 입을 열엇다.

「난 벌써……, 안해, 자식두 잇는 사람이요.」

겨우 토막 토막 이러케말을 마치자 환은 슬그먼 잡앗던손을 노코, 그리고 벌떡 일어나서 저쪽으로 얼굴을 맛하고 돌아섯다.

뭐지 결코는 햇스리라…생각은 그러케 해왓지만 그태도정작이러케 당자로부터 선언을맛고나니 은히는 금방귀가멍―해오고 눈아피 흐릿해지며 정신의 중심을일허 몸을가눌수가업다.

잡앗던손을 노코 환이번쩍일어나는바람에 은이의몸은 바로 환의발미테가서 픽 쓰러지듯 쓰러지고 말엇다.

환은 그냥 돌아선채로 가지히 토막토막 말을 계속한다.

「내가 결혼한것은 벌써 중학교 삼학년때엿소. 왜그러케 빨리하게 됏는지 그것은아무이야기할 흥미를 늣끼지안소. 다만 은히 당신에게 청혼을 햇다가 거절을 당하고그래서

「환씨……」

은히는 여기서 환의 이야기를 탁 자르고말엇다. 그러나 그뒤를 이을 적당한 말을 은히는 불시에 생각해낼수가 업서, 다만 환의 발치께에 가서 두팔로상반신을 버티고 머리를 수그리고잇다. 그리고

「용서해주세요.」

간신히 이러케 한마디를 하엿다.

「아뇨, 용서를 빌 사람은 도리어 은히가 아니고 나요. 번연히 안해가잇고 자식이잇스면서도 나는 지금껏 은히를 속엿어요. 항상 나와 가장 가까운 거리에 두려고 하엿고 고리고……」

환의말이 가쁘게 이러케 나오자 은히는 그냥 환의 다리를 얼싸안다 시피하며 맥을 일코 픽 쓰러지고 말엇다.

「아내요, 내가 나쁘요, 내가나빠요.」

은히는 어푸러진채로 얼마던지 어깨를 들먹거리며 이런 말을 자꾸 자꾸 되푸리 한다.

흰 모래사장 우에는 지금한 참 해버치 쨍쨍하다.

映畫

再上映과 再上演

▼…때가 여름인 만큼도 잇겟지만, 영화의 제작이 원악 부족하니까 요즘의 각 영화관들은 할수업시 전에 상영한 일이잇는 영화들을 다시 상영하고잇다.

▼…그래서「명화주간」이니 혹은「명화제」니 하는 류수한 명목을 붓치가지고 다뿌한 봉변과 흥행을 펴하려는것이다. 우에서도 말해지만 사실 재고품이 래 은 팔물것도 업다.

▼…그러나 그들의 생각이 여기에만 머처지 말며 한거름 나아가서 재상영에 대한 일정에 대해서 너무도 무관심하다는것은 웬 일인지 모르겟다.

▼…아무리 명작의 영화라도 한번 재상영이라는 갈을 수고 세내 영화라 비하드래도 한번 다시두번 상영될 때에는 첫번보다는 세월저서 받기 되는것이다.

▼…갓은 그대로두고 흥미를 여기다가「에프림숨」을 부치는 경향이 잇스나 는 항이 의지안흐면 안 된다.

▼…이것은 영화만이 아니다. 연극에도 주로 상연하는 극장에서도 생각하여보고 재상연에 우에는 응당 오페의 …… 이르켜야 된다.

(Q生)

趣味페이지

알콜黨의 恐怖時代

厚生省에서…中毒者에게…斷種法適用?

하고 씩씩한 국민을 만드러내기 위하여서 (명년도부터「단종법(斷種法)」이 실시되기로 되엿는데 단종법의 대상은 악질 유전환사인것은 더말할것업다 해도 악질유전환자의 범위를 어데까지로 볼것이냐에 따러서 중대한 차이가 생기게될 가운데 알콜 중독, 버나가 문제라는것이다. 그래서 발표 후 생성(厚生省)에서는 이문제를 결정지으려고 연일 위원회가 지 열고 단종법실행의 일자로 되는냐를 신중히 연구중이라는 데 이것은 확실히 천하의 주당(酒黨)들에게 대한 커다란 협위가아니면 아니된다. 파연어 떠케결말될 지게될지는 두고 보아야만 필일이지마는 법에서 독일과가튼 나라에서는 벌써 (단종) 법을 단순히 모든병자에게만 적용할것이 아니라 알콜중독자에게도 적용해야된다는 견지에서 알콜 중독자에 이법령을 적용하고 잇다고하니 일본만은 언제까지나 예외라고보고서 낙관할 지나 예외라고보고서 낙관할 그이유는 알콜중독자는 변격인 자손을 남긴다는것이 현대한개의 거의정설이 되다시피 되어 잇기때문 이다.

술은 코 근심도 씨슬는다지마나 (이저버릴수가 잇술뿐만 아니라 몸에도 그다지해롭지 안지마는 술은 원래 마비성이잇는까닭으로 이것을과음하면 여러가지 조리장한 병에근원이 되는것이어서 중추신경계통 망상(中酒性妄想)」「고토사고프정신병(酒精中毒性狂犬病)」「주갑섬망(中酒性譫妄)」「치매 (中酒性癡呆)」등 여러 뇌의의 주재성 사가변「주정성 마비 (中酒性痲痺)」동맥경화 넘어지 기가쉽다. 이러케되면 단순히 그개인만이 망하는데 그치지안코 생식에까지 커다란 (영향)을 주게되어 조산(早産) 저능아를 나키가 쉽다.

演劇映畫

金蓮實「쇼―」今月末에來京

오랫동안 만주에 엇던바람 생활을 계속하고잇다가, 다시 서울로 돌아와 극단고 현(高峴)의「스타―」로서 탁하엿고, 다 평시(최근에는 양(平壤)으로다

려가 금천대좌(金千代座)를 무대로 어여쁜 아가씨들만의『쇼―』극단을 조직하고 잇던 김연실(金蓮實)양은 오는 이십일경에 서울로올라와 동양극장에서 비로소 처음으로 경성공연을 하게 되엿다 전원 이십여명이전부 이십전후의 아가씨들인 만큼 찬란한 무대가 예상 된다 (사진은金蓮實양)

『릴리·폰스』양의활약…

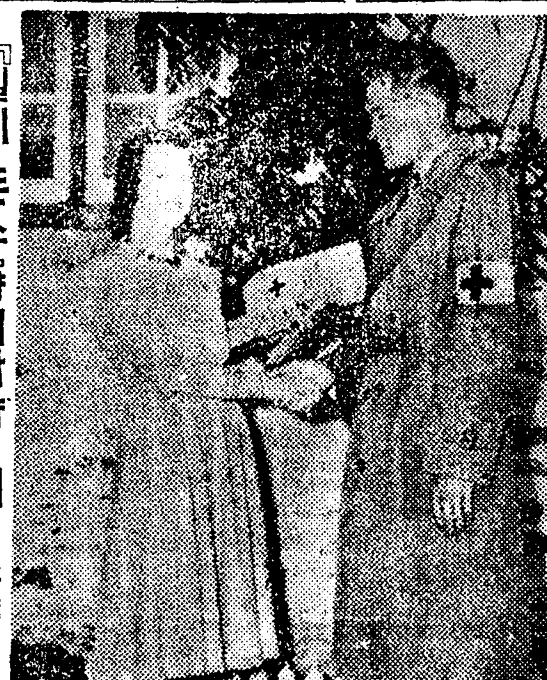

현재 협리욷드에서 가장 어여쁜 목소리로 스테―지에서 흑은 영화에서 이끼를끌고잇는『릴리·폰스』양은 요전에 각처로 육군병원을 위문다니기에 바쁘다. 사진은 폰즈양이 언」 육군병원에서 부상병 이동차를 밧은 부상된 용사들에게 선물도 모형 망경이다.

▲『레인姉妹의新作…』

영화의「사인의 자매」「레인」자매 와―너―」의「레인」자매 해」가 모두 호평을바덧슴으 로 동사에서는 계속해서「사인 의 어머니」를 제작하기로결 정하엿는데 감독은「커리앙 카이틴」。

▲『섬속의두사람』映

▲「파문」을 이르키게 될것은 의심업다。호색선에서 조사한바에 의하면 독일에서는 정신병자중의 오퍼센트 내지육 퍼센트가 알콜중독환자인데비 겨서 일본은 (酒이독일처럼강 하지만) 한면에 기…… 제적으로 제지해 버리기로하 엇다. 따라서 알콜중독은 인데 만일에 우리나라에도 이 법이 적용된다면 전체주의 국가로서 맛당히 적용하여야할 것이다.

海外短信

畵化…RKO에서는 금년도의 초특작으로「에―릭·머 포―머―」의 제작으로「엘머 라이스」의 문제작인 희곡「거리 섬속의두사람」(島中의二人)을 영화하기로 되엿는데 감 원은「노―만·코―윈가―」。

▲『알젠친에의길』…「이십세기폭스」에서는「파라마 운트」에서「베티―·그레블」 을 빌려다가「동아메치」의공 연으로『알젠친에의길』의 촬 영을개시하엿다. 감독은『어― 윙·카밍그스』。

▲爆擊被害者에福音

영국정부는 이지음 적기의공 습으로말미암아 피해를바든 국 민중에서 연수(年收)사백파운드(우 리돈으로 사천원) 이하의 사람에 겐 정부로 원조하여주기로되엿 고 이외에 중류이하의 시민에게대해 세가 아즉 삼십이파운드(사백파 운드)의 보상비로 삼십파운드를 구하도록 교부하게된다。

▲共存共榮의新方法

여경은 최근 지나에서실지로 잇은 거짓말가튼 참말이다。한동 내 우리서이 잇섯다 하나 는 왕씨가 도하나는진(陳) 성이 그러던 흥행하고잇는데 자연경쟁 이 심하게되여 말하다 두집 에서 아웅아웅 싸홈이그칠새가 업다。이리서는 결국은 두집이 다 망하고말게되는 되엇다고 하른날은 두주인은 회견하고 이러케 자 꾸만 싸홈만하지 경쟁흥행을 지하고 그대신 양쪽이모두경영 고 의룸운영하게된다는 …… 업어 결국이…… 것은 곡절이 잇다。

流浪劇團映畫化!

歌手白年雪登場·方今準備中

이미 유행가로서 널리알려 진것을 또한 백년설(白年雪)씨 의「허」라는 태평(太平)레 코―드회사의 가요를 주제로한 「씨날리오」(流浪劇團)이 영화화하게 되엇다

「씨날리오」는 일원사공 「스타―」는 가수 백년설 씨와 백양(白楊)의 일주영 여―스는 평가 우선 가수 엇 후 회 면 이미사정교로 ……

史話

朝鮮褓負商考 (十)

柳子厚

李朝褓負商團篇

◆李太朝時代의褓負商團의起因

上述한바와가치 高麗의褓負商들은 國命을得하여 四方에流離하다가 北으로 北으로 落合成群하여 女眞의役까지이르키는 導火線이되어 作戰이 兵賦하다가 李太祖와가튼 英雄豪傑을맛나 褓負商에게는 國의招撫를밧게되니 이때에褓 商의褓負商들은 그리하여 高 國으로兩個의 ……

負商團은 宛然 一大勳王의團 體인 社會的地位를 이루게 되엿든것이다。그러데 當初에 이 褓負商이 第一먼저 李太祖 께勳勞를 보이게된 또는 …… 回契한 그에……

다는事實이라할지 女眞의三 ……

……

첫째 近因으로는 先世 李 太祖의高祖되시는 穆祖라하는 분이 元來 ……

家庭醫學

사내자석이 아기를 업어주어요

【問】 ……

내치질(內痔疾)

【問】 ……

【答】 ……

코를노피려면

【問】 저는 ……

【答】 ……

放送

七月十九日(金)

▲午後六時三〇分 만돌린合奏 ……

二十日(土)

▲同一〇時一〇分 初步國語講座 (二六) 宋今璇

▲午前六時 (東) 라디오體操

▲同七時 宮城遙拜 ……

▲同一〇時三〇分 氣象通報

▲同一一時一〇分 講演 ……

▲正午 (東) 時報 ……

▲午後零時五分 玄琴과 伽倻琴 (라디오―)

▲同零時三〇分 뉴―스

▲同一時 全國中等學校優勝野球大會北朝鮮豫選實況 (咸興府公設 그라운드로부터)

▲同四時 뉴―스 職業紹介

▲同續中繼

第一回 全朝鮮 씨름大會決勝戰實況 (東)

第一放送

▲午後六時五分 (東) 子供의時間 ……

▲同六時 ……

▲同九時 ……

京城運動場으로부터 中繼

빈대驅除藥

새로운學理 끈힘업는研究에依해서 完成된

タイアン의 빈대驅除藥 メッチウ

이러케効力이 잇는빈대驅除藥이지금까지 잇섯든가

아니꿈에도몰낫든일이다

メッチウ를散布하여야만빈대의襲擊을밧지안코安眠을할수잇다

メッチウ가잇는家庭에 빈대가잇슬리업다

이말은メッチウ를한번使用하여본婦人들의말씀입니다

メッチウ

定價 四十瓦 五十錢 百瓦 一圓

製造元 東京 京城 大安商事株式會社 タイアン驅虫肥料研究所

朝鮮代理店 京城府南大門通二 株式會社 新井藥房

京城府南米倉町 株式會社 辻本商店

淸津府浦項洞 株式會社 淸津新井藥房

全鮮藥房藥店에有함

小兒의설사와 消化不良에 ベービー散

아름다운

レート 粉白粉

레―도―

第一아름다웁고 第一바른化粧의 順序는

一、먼저레―도구레―무를顔面에고르게문지릅니다。

二、다음에레―도粉白粉을분솔로개벼웁게바릅니다。

三、그리고레―도頰紅(볼연지)로볼그레하게칠합니다。

四、레―도眉墨(눈섭먹)으로가늘게눈섭을그립니다。

五、끗으로레―도입술연지로사랑스럽게입술에色칠합니다。

化粧하기前에

レートクレーム

레―도구레―무

寒天需給調整規則全文

第一條 寒天의 製造를하고 또는하려는者는 그製造에使用하는 釜의 設備의 新設又는增設(讓受又는借受에依한 場合을 包含함 以下同一)을하고저할때에는 朝鮮總督의 許可를受할것 寒天의 製造를 하려는者는 自己의所有하는 釜의設備를 使用하려 [illegible]

一、申請者의 住所氏名(法人又는共同經營에잇서서는 名稱及代表者의氏名)
二、製造場의 名稱
三、製造場의 所在地
四、釜의大、能力及台數(用途別로 記載할것)
五、一年間의 原料의種類別數量
六、原料의取得方法
七、製品의種類
八、製造의時期
九、製造方法
十、一年間의 種類別製造豫定數量
十一、事業設備의計畫及 그豫算
十二、人的設備와 資金의調達方法
十三、事業收支의豫見
十三、釜의新設 또는 增設을要하는事由

前項의 許可申請書에는 左의 書類를 添附할것
一、製造場의 略圖及 製造場附近의 地形
二、會社에잇서서는 定款과 最近의 財産目錄、貸借對照表及損益計算書
三、會社以外의 法人또는 共同經營에잇서서는 定款또는 이에準하는 [illegible]

[illegible] 第二條 寒天의 製造를 하는者 [illegible] 第三條 寒天의 製造場 [illegible] 第四條 寒天의 製造를하는者가 [illegible] 第五條 朝鮮總督이 必要하다고 認할때에 [illegible] 第六條 朝鮮總督은 寒天의 製造에 必要하다고 認定하는때에는 [illegible] 第七條 朝鮮總督은 寒天의 讓渡 [illegible]

附則

本令은 發布의日부터 이를施行함 本令施行의際 現在寒天의 製造를 하는者는 本令施行의日부터 二十日以內에 第一條第一項에 依한 事項을 具하여 朝鮮總督에 申出할것

産業

期待되는 明年度叺生産 一億萬枚企圖 穩當한價格制定이緊要

昨年末旱害의 旱害로 因하여 藁物資不足으로 叺生産에는 莫大한 打擊이 잇서서 叺의需要가 激增되엇는바 例컨 一千六、七百餘枚에 達하는 [illegible] 麻袋代用, 果箱代用等 [illegible] 今年度에는 [illegible] 그外에는 軍用叺漁 [illegible] 모양이나 今年은 天候順調 [illegible] 로보아서는 稻作의 平年作以上 [illegible] 은 豊作되고 따라서 叺의 原料藁 [illegible] 에는 相當한 餘裕가 잇슬것이므로 아직 勞力不足은 念慮가 잇슴으로 [illegible] 로서 總督府農林當局에서는 明年度에 잇서서 叺의大增産을 計畫하고잇는바 需要關係에 均衡的配給과 物價高時期에 잇서서의 叺價格의穩當한制定等이 로보아서는 昭和十四年度의 七千五百萬枚에 對하여 明年度一億萬枚의 生産을 企圖하고 無理는 [illegible]

麟蹄甘藷도凶作

【麟蹄】 甘藷는 [illegible] 全郡甘藷는 [illegible] 今年에는 長久한 霖雨에 全部腐敗 [illegible] 하여 [illegible]

長津特産 고사리 共同販賣後聲價高揚

【長津】 數千年來 朝鮮家庭의 食料로 愛用하여온 長津의特産品 인「고사리」는 風味의 高尙함 이다른 山菜의 어느것보다도 이고 사리의 特産地인 長津에는 다른 全朝鮮各地에서 悪徳商人들이 地方의 [illegible] 아 고사리의 採取期를 五六朔 式 압두고 [illegible] 通이 [illegible] 利用하여 [illegible] 品으로 [illegible] 廉하게 고사리를 [illegible] 利益을보고잇는一方 고사리는 [illegible] 年그品質이 低落하여져서 長津 되어버리엇다 이를遺憾으로 생각하여 豫買方法을 防止하는一方 고사리의 品質을 向上시키기 爲하여 長津山農共販組合聯合會 [illegible] 에서는 昨年부터 [illegible] 共同販賣制度를 實施 [illegible] 에 依하면 共同販賣 [illegible] 各自가 [illegible] 賣買를 廢止하고 모두 共同販賣 [illegible]

油桐大增産 農林省計畫에全南順應 含有油量은全國第一

【木浦】 全南産油桐의 成績이 자못良好하므로 道山林課에서는 農林省의 全國的計劃에 順應하여 道內五千町步로 增加식키고저 着着進行하고잇다 現在本道桐油는 含有油量이 三五%인데 內地在來種이 겨우一七%에 比하면 實로二倍이어서 優良한 程度가 全國第一이다 昨年中十四石의 産出을보앗는데 이用途는 高級塗料로 將來의 需要가 多大하다 五千町步增殖도 時日問題로 實現케되엇스므로 이計劃에 對하여 [illegible] 拾하여 [illegible]

연밥피나무(科木)로 麻代用品發明 原料는山野에無盡藏

戰時下各種纖維資源의 不足으로 [illegible] 로衣料란 衣料는 모든人造纖維 인『스·파』를使用하지안흐면 안 되게되엇스며 이것도 [illegible] 하여 豊足히쓰지 못하는이때에 無盡藏한 原料로서 麻袋品보다 못지안흔 纖維採取方法이 發明 되엇다 發明者는 黃海道 海州 府西榮町 四番地李春彩(三七)이란 청년發明家로 昨年에 金剛山에 探勝을 갓다가 그地方山野에無 盡藏으로잇는 연밥피나무 科木 에着眼하고 約一年間 硏究實驗 한結果 이번에實用化와 工業化 할成案을 어덧스므로 特許願을 提出하엿는데 近近許可가되리 라한다 그纖維採取方法은 다음 과갓다

연밥피나무의 皮部는普時부터 粗惡한纖維로서火繩或은荒目織物 의材料로使用되어 [illegible] 纖維를가지고잇스나 纖維의 [illegible] 多量의澱粉質 [illegible] 樹脂質에 依하 [illegible] 코 柔軟性과 彈力性을 缺如하 여利用策이 [illegible] 皮部를 剝取하여 常 流水中에浸漬하기 數週間이면 [illegible] 樹脂質은 浸水와함께 漸 次溶解하고 澱粉質과分離하여表 皮는 自然脫落되어 纖維組織을 殘 케한다 이가치하여 樹脂質을充 分히溶解시켜 脫除하고 澱粉質 만을남겨서 纖維組織을 [illegible] 하고 一般植物纖維의 處理工程 과가치 [illegible] 操作을하며 纖維 質이 精選되고 柔軟하며 彈力 性이 豊富하여진다 그後에『쿠 로-르』石灰 또는其他의 漂白 液으로 漂白하며 [illegible] 色이는 精選纖維를 엇게된다

(寫眞은 연밥피나무의 가지와 製造된麻纖維와麻布)

七月上旬 東海岸鰮漁況 旬末에는各地가豐漁 ◇……江原道水産試驗場發表

【注文津】 今月六日부터 十日까지 天候[illegible] 不順하엿도 沿岸各地 [illegible] 本道試驗船 金剛山丸施行 가 前旬末과同樣 少漁의漁況 [illegible] 定線橫斷海洋觀測에 本道沿 [illegible] 旬末에이르러 [illegible] 合의 水溫分布를보면 注文津 [illegible] 濃厚한 鰮群이 來游하여 漁況 陵島間 表面一五、九度 乃至一 [illegible] 好調에向하엿는데 [illegible] 에서 各地에豊漁엿다 一日一隻 最高三〇〇樽 最低三〇樽 平均 五〇樽內外가 水揚되엇스며 [illegible]

▲漁況 本旬에들어 漸次 梅雨季로서 [illegible] 昨年同期의 [illegible] 例年에업는最 [illegible]

地方別	本旬揚樽數剩網	本年度水揚累計剩網
軍鹿附近	[illegible]	[illegible]
長箭〃	[illegible]	[illegible]
高城〃	[illegible]	[illegible]
巨津〃	[illegible]	[illegible]
東草〃	[illegible]	[illegible]
注文津〃	[illegible]	[illegible]
墨湖〃	[illegible]	[illegible]
三陟〃	[illegible]	[illegible]
臨院〃	[illegible]	[illegible]
竹邊〃	[illegible]	[illegible]
厚浦〃	[illegible]	[illegible]
計	[illegible]	[illegible]

黃海道水産 積極開發을計畫 水産會社設立發起人會開催

【黃海支社發】 黃海道는 八百七十 內水面이 [illegible] 海岸線을 擁有 [illegible] 한 海岸線을擁有 [illegible] 將來水産物開拓의 餘裕가 無 할뿐아니라 前海 [illegible] 에는 大小百數十 [illegible] 의 島嶼가 羅列 [illegible] 하고 道海는 黃 [illegible] 海도되어 到處에 [illegible] 五十粁內外의 海 [illegible] 床을抱擁하고잇스 [illegible] 三도 海産物의 繁殖及棲息에適 [illegible] 當하고 寒暖兩海流相交하여 魚 [illegible] 道外業者의 手中에서 左 [illegible]

十四年堆肥製造成績 堆肥製造前年과의比較表

	前年	今年	比較增減(△는減) 同上步合
農家戶數	[illegible]	[illegible]	[illegible]
製造農家戶數	[illegible]	[illegible]	[illegible]
製造農家의農家戶數에對한比率	[illegible]	[illegible]	[illegible]
堆肥製造量	[illegible]	[illegible]	[illegible]
製造農家一戶當製造量	[illegible]	[illegible]	[illegible]
耕地面積	[illegible]	[illegible]	[illegible]
同反當製造量	[illegible]	[illegible]	[illegible]

堆肥製造成績

道名	製造量	農家戶數	農家一戶當製造量	耕地面積	反當製造量
京畿	[illegible]	[illegible]	[illegible]	[illegible]	[illegible]
忠北	[illegible]	[illegible]	[illegible]	[illegible]	[illegible]
忠南	[illegible]	[illegible]	[illegible]	[illegible]	[illegible]
全北	[illegible]	[illegible]	[illegible]	[illegible]	[illegible]
全南	[illegible]	[illegible]	[illegible]	[illegible]	[illegible]
慶北	[illegible]	[illegible]	[illegible]	[illegible]	[illegible]
慶南	[illegible]	[illegible]	[illegible]	[illegible]	[illegible]
黃海	[illegible]	[illegible]	[illegible]	[illegible]	[illegible]
平南	[illegible]	[illegible]	[illegible]	[illegible]	[illegible]
平北	[illegible]	[illegible]	[illegible]	[illegible]	[illegible]
江原	[illegible]	[illegible]	[illegible]	[illegible]	[illegible]
咸南	[illegible]	[illegible]	[illegible]	[illegible]	[illegible]
咸北	[illegible]	[illegible]	[illegible]	[illegible]	[illegible]
合計	[illegible]	[illegible]	[illegible]	[illegible]	[illegible]
步合	[illegible]	[illegible]	[illegible]	[illegible]	[illegible]

道別堆肥製造成績前年比較對照表

道名	前年	今年	比較增減(△는減)
京畿道	[illegible]	[illegible]	[illegible]
忠淸北道	[illegible]	[illegible]	[illegible]
忠淸南道	[illegible]	[illegible]	[illegible]
全羅北道	[illegible]	[illegible]	[illegible]
全羅南道	[illegible]	[illegible]	[illegible]
慶尙北道	[illegible]	[illegible]	[illegible]
慶尙南道	[illegible]	[illegible]	[illegible]
黃海道	[illegible]	[illegible]	[illegible]
平安南道	[illegible]	[illegible]	[illegible]
平安北道	[illegible]	[illegible]	[illegible]
江原道	[illegible]	[illegible]	[illegible]
咸鏡南道	[illegible]	[illegible]	[illegible]
咸鏡北道	[illegible]	[illegible]	[illegible]
合計	[illegible]	[illegible]	[illegible]
步合	[illegible]	[illegible]	[illegible]

堆肥製造成績計畫比較對照表 (單位貫)

道名	昭和十四年度計	同上實績	比較增減(△는減)
京畿道	[illegible]	[illegible]	[illegible]
忠淸北道	[illegible]	[illegible]	[illegible]
忠淸南道	[illegible]	[illegible]	[illegible]
全羅北道	[illegible]	[illegible]	[illegible]
全羅南道	[illegible]	[illegible]	[illegible]
慶尙北道	[illegible]	[illegible]	[illegible]
慶尙南道	[illegible]	[illegible]	[illegible]
黃海道	[illegible]	[illegible]	[illegible]
平安南道	[illegible]	[illegible]	[illegible]
平安北道	[illegible]	[illegible]	[illegible]
江原道	[illegible]	[illegible]	[illegible]
咸鏡南道	[illegible]	[illegible]	[illegible]
咸鏡北道	[illegible]	[illegible]	[illegible]
合計	[illegible]	[illegible]	[illegible]
步合	[illegible]	[illegible]	[illegible]

【黃海支社發】 黃海水産會社設立發起人會 [illegible] 今月十六日 午前十一時 [illegible] 一、發起人 ▲海州伊藤 [illegible] ▲海州新田 [illegible] 一、事業內容 1、漁業及養殖의經營 2、水産物의製造加工業經營 3、水産物의賣買、保管及運送 [illegible]

物價 (十九日)

▲果物類 ▲菜蔬類 ▲海草類 ▲漬物類 ▲漢藥 唐材之部 草材之部 ▲鹽干魚 ▲農藥藥品(公定價格) [illegible]

健腦丸

腦의變調！ 上氣로…便秘하고 잠못자고…頭重하고 頭痛、眩暈…沈鬱하는 腦의變調는充血이原因이며、 더욱이神經衰弱의昂進季입니다！

腦의充血과毒素를업새고 安眠、快便이 絶對必要 單純한頭痛藥은一時的입니다

一劑로이効力！ 所重한腦의血行을 整調하고참다운安眠과 便通을조케하며速히 疲勞毒素를내리고、上氣頭重을업새서 恒常頭腦를明快健全케하며 常用하면 中風、卒倒를豫防함 近代人必備의頭腦藥！

主効 頭痛、上氣、便秘、不眠 眩暈、重頭、히스테리ー 神經衰弱、中風、卒倒

六十錠入 二十圓 [illegible] 各藥店에有함

N・K—17

武田發賣

不老還童

男性홀몬이란…

…것은 모든男性의男性다운特徵과健康을維持하며 增進하는데 不可缺한것입니다。 다시말하자면 男性홀몬이缺乏되면 男性다운特徵을喪失케됩니다。 一般的으로 가장顯著한症勢는 食慾減退、睡眠障碍、精力減退、疲勞가甚해지며 視力이減退되고 記憶力이減退되는데 『에나르몬』을補給하면……

疲勞가恢復…

食慾이增進되며 臟器와組織에活力을주어 新陳代謝를順調롭게하며 造血機能을良好케하야 血色을좋게하고 皮膚의光澤을增加시키며 肺活量을增大시키는等々의卓越한効驗을나타내여 全體的으로 精力을旺盛케하므로 實로不老還童、이러틴靑春을또다시 도라오게합니다。

國際的標準品

本劑『에나르몬』은 世界에서가장權威잇는國際聯盟生物學的標準設定中央試驗所主任이요 著名한『홀몬』學者인빠ー구스博士가試驗한바에依하건데 『男性홀몬製劑의効力比較試驗을해분한結果 『에나르몬』은 그成績이他製品에比하여顯著히强力하다』 라고證明되엿습니다。

本劑의適應症

初老・老衰期……… 頭痛、頭重、眩暈、强度疲勞感、能率低下、睡眠障碍、眼精疲勞、神經衰弱、肩臂痛、耳鳴、心悸亢進、腰痛、關節及筋肉의移動性疼痛等

靑・壯年期……… 男性的特徵을發揮치못하는各種官能性障害와心身過勞、神經衰弱等

【用量】 錠劑는一回一—二錠을一日三回服用

【國內價格】 (一錠五毫冠單位)

三〇錠(三圓三〇) 五〇錠(八圓二〇) 一〇〇錠(一六圓) (外에注射液도잇습)

强力男性홀몬 エナルモン 에나르몬

發賣元 大阪市道修町 武田長兵衛商店 東城出張所 京城府南大門通三丁目一〇六

製造元 川崎市大宮町 帝國臟器藥研究所

40(1)336

時局産業의兵站線에 簇出하는新興都市

茂山、灰岩、漁大津에새로邑制實施

【咸北支社發】 함경북도당국에서는 작년도부터 국비보조에 우량면 읍제를실시(邑制實施)에대한 실지내사를 계속중이든바 각군당국의당신을모아노코 신중한토의를가한결과 회천내그중에서 무산군무산면(茂山面)경성군어랑면(漁郞面)중의 어대진(漁大津)지의세개면을 후보지로결정하게되엇다

함경북도는 근래경이적 발전도상에잇서 각지방의산업발흥으로 제의능률을 올려서 도시로 만들고잇서 그속도가빨른데 놀라지안흘수업다 이때문에 해지방의행정기구가 구래의연한대서 지대한불편이따르게되므로 이제 도당국에서는 지방의실정을 참작하여 읍제를실시하기로결정하엿다

서상한무산(茂山) 灰岩(灰岩)은 야구왕국(野口王國)의 조선에서 전국제 자랑거리를삼고잇는 저온건류(低溫乾溜)의 방식으로하는 석탄액화공장(石炭液化工場)의소재지로서 수년에급히 도시로써 발전해 현재는 인구이만을 헤지게되엇다 이때문에 최근에 ... 신설할것이로 도시작할수잇는 새도시다

어대진은 청진어항과 어깨를 겨누고 정어리왕국을자랑하는 조선최대의 어항으로서 그가 가지는 경제적 유력지위는 북조선안에서도 ...

土改事業活潑進捗

三千五百萬圓으로三萬餘町步에繼續實施

"米의王國忠南"의建設譜!

【忠南支社發】 시국하철 ... 토지개량사업실시에 ... 충남도에서도 ... "산미왕국"으로서 전국에 고함칠 ... 현재 도내에 펼쳐저잇는 ... 충면적은 십육만정보에 달하잇스나 이중에서 약육만정보가량 사업으로서 이에대한 토지개량 ...

▲唐津郡北原 ... ▲牙山郡 ... ▲公州郡 ... ▲瑞山郡 ... ▲洪城郡 ... 平松韓治

全北의增米計畫

今年부터本格的實施

【全北支社發】 지나사변의 장기화와 국주전쟁의급속한 진전에 반하야세계정세의급박화는 전적 경제, 산업등각분야에영향하여 더욱제국의국가총동원체제의 확립을촉진시키고잇거니와 그중에도 전국민의식량문제해결보다는 가장중요한바도 전북도에서는 조선총독부의 방침에 순응하여 소화십사년도의 증미계획에계속하여 다시 금년부터 금후수개년간 경종개선 토개사업에 의해서 산백만석증미계획을수립하였다 순수확고 이배삼십삼만일천칠백오십석에 대하여 경종개량에의 ...

一、耕種改善實行單位確立
二、指導力의充實整備
三、世帶別耕種規準의確立
四、勞力調整水配給調整確立
五、肥料配給의適正과 合理的施肥獎勵
六、適期作業의勵行
七、共同作業의勵行
八、品評會開催
九、地主의活動促進

農振指導者講習

黃海道出席者

【黃海支社發】 황해도에서는 농촌진흥 제일선 지도자로 하여금 현하시국에 대처하여 생업보국의 열성을 진작하고저 ... 일부터 십이일까지 금강산에서 개최되는 총독부주최의 농촌진흥지도자 제이회강습회에 출석할 강습생을 전형중이엇는데 이제그인선이 결정되엿스며 동강습회에는 일본정신농민도(農民道)와 교육(敎育)등을 파목으로하고 하야선 ...

▲道農務課 ... ▲黃海郡 ... ▲延白郡 ... ▲平山郡 ...

江原道女子青年團

聯合結成不遠完了

【春川】 강원도에서는 각군마다 산재한 남자와 여자 청년단을 모아 여자청년단을 만들고잇는데 남자만은 벌서 결성완료를 보앗는데서 여자청년단은 이삼개월내로 전부 여자결성을 하게 하엿다 ...

各小學擴充昇格

◇…利原郡初等教育界朗報

【利原】 박원군에 공립학교열렬하지마는 ... 초등학교의 마른곳에가 공부하는 학생들이 다른곳에비하여 매우 노프던 ...

學校名別 所在
利原公立尋常小學校 利原郡利原邑
利城公立尋常小學校 同 利城
文昌私立尋常小學校 ...
利原公立尋常小學校(內地人) ...

安東縣家賃抑制

八月一日부터實施?

近近査定委員會를開催決定

【安東】 전만각도시에비하여 안동시내의 가임(家賃)은 ...

需給의調整爲해

고무靴販賣統制

慶南道에서業者實績調査中

【慶南支社發】 조선내 고무신의 수급조정을 위하여 경성에소재한 조선고무화공업조합에서 ... 도배급조합에서는 ...

慶南地方에降雨

東部方面이더만허

【慶南支社發】 남조선일대에는 ... 비가 나리고잇는데 경상남도각지의 강우량은 다음과갓다

釜山一〇〇 馬山七二 晋州七九 宜寧七八、五 咸安七九、五 密陽八三 梁山一二二 蔚山七七 鎭海六六 固城六七、五 統營九五 河東 ...

全南에또豪雨

一夜最高七十三粍

【全南支社發】 ...

▲光州二三粍 ▲木浦一六粍 ▲求禮六五粍 ▲高興四七粍 ▲長興二三粍 ▲莞島七三粍 ...

元山電話時勢暴落

【元山】 ...

느러가는關釜間旅客

釜山上陸六十三萬人乘船五十八人萬

比前年同期二割六分이增加

【慶南支社發】 ...

內鮮滿루트의要衝

元山敦賀樞軸强化

航路擴張、港灣擴築運動猛烈

【元山】 일본해호수항운동의 ...

全部落에集會所

今年新設만三百餘處

【黃海支社發】 황해도에서는 ...

元山港擴築期成會

對策懇談會

光州法院에

豫審二部制實施

【全南支社發】 ...

小學訓練所職員等

兵營軍事訓練

【春川】 강원도에서는 ...

徹底치못한混食

平壤各學校生點心調査로判明

【平南支社發】 ...

內金剛長安寺서

教學刷新講習會

【春川】 강원도교육회주최로 ...

道外搬出要許可

木炭을特産品으로

江原道에서近近實施

蓬萊小學、轉禍爲福

◇…教室增築、基地擴張實現

【慶南支社發】 ...

初伏날에溺死

鰮漁獲減少는

鱶의出沒關係

海中에轉落

배지키던船夫의妻

【木浦】 ...

胃腸病と虛弱な体質に 殺菌性胃腸藥 戰功丸 定價 一、二、三、五十円 大阪市東區岡山町 日本製劑化學研究所

チューブ入 白毛染 ぬれつばめ 便利 商用 天下一品
染毛로안보이는 生生하게染色된머리는期必코당신을젊고아름답고聰明케합니다!
小林大藥房 大阪

迅速한事務處理에活用을 セーラー 2600年型 ダイヤインキ 萬年筆

アモンパパヤ 아름답고强하게 여드름·주근깨 除去色白用에

生徒募集 官認 大田寫眞學院

裵氏六派創氏 全鮮裵氏武烈公後孫은本日衆議를綜合하야 武本(タケモト)으로創氏함 京城裵氏譯史編輯所 裵貞基·裵榮奎 裵相哲 等白

윤고약 尹膏藥 手術안코도惡性腫毒과 慈祥局

東宝 夏の肖を粧ひ揃めて名画で 原節子の 女の街 東寶超大作 コロムビア超特作・アレキサンダー・ホール監督 エドワード・G・ロビンソンの 俺が法律だ! 絶讃上映中! 若草東寶

明治座 一人の美しい家庭教師が大胆にその事を語った 新しい女性の生態を描いた松竹大船巨篇! 見逃されてゐたこの問題!! 家庭教師 封切迫る

健康第一 V・ABCD綜合榮養劑 コンビタ― 荒川長太郎合名會社

꽃을꺽거모흘때…… — 女性에게몟말슴 — 株式會社 柳韓洋行 京城府西大門町二丁目 婦人病聖藥 ユウトン

"不當購買力吸收 極力貸出抑制"

道理財課長會議開幕

各道理財課長會議는 十九日午前九時부터 總督府第一會議室에서 開催하고 水田財務局長, 山地理…

財務局長, 關係…各道財務部長… [illegible]

政務總監訓示

今日이에 各道理財課長會議를 開催하고 所懷의 一端을 陳述함은 本職의 가장 欣快하게생각하는바이다 今年은 皇紀二千六百年의 記念할 … [illegible]

食糧需給調整企圖 雜穀도 配給統制

大麥、裸麥、小麥、라이麥、燕麥、粟、大豆等

二十日規則發布八月一日實施

七月二十日附 朝鮮總督府令 第百七十六號로서 朝鮮雜穀等配給統制規則이 發布되어 八月一日부터 施行케 되었는데 總督府에서 如左히 內容을 發表하였다

本令發布의 趣旨는 雜穀類의 配給을 圓滑히하여 朝鮮의 食糧需給의 適正을 期함에 있는것이다 米에 對하여는 現在 其需給이 相當히 窮迫케된 結果 그配給은 各其地方實情에 應하여 有效適切한 方法이 講究되는바이고 또 總督府令 第三二六號로서 米穀配給統制에 關한件을 發布하여 米價의 公定, 公定價格에 依한 販賣制度의 法的基礎를 確立하였으나 … [illegible] 本令의 趣旨는 以上과 같은데 其內容을 鮮述하면 如左하다

(一)配給을 統制할 雜穀類

本令의 對象이 되는 雜穀類는 同日附 本府告示第七百五十五號로서 告示한 重要雜穀인 大麥, 裸麥, 小麥, 라이麥, 燕麥, 粟, 大豆, 小豆, 蕎麥及 粟市에는 其雜穀의 精麥製品 … [illegible]

(二)道外搬出制限

配給統制의 目的을 達하기 爲하여는 어느程度流通過程에 制限을 加할 必要가 있으므로 朝鮮總督又는 道知事가 指定한 者가 아니면 道外에 統制雜穀類를 搬出할수 없게되었다 … [illegible]

(三)販賣命令及保管命令

道知事는 道內에 있는 統制雜穀類에 對하여는 그所有者, 占有者 … [illegible]

(四)配給統制上 必要한 措置

雜穀類의 配給統制는 敍上의 道外搬出制限, 販賣命令及保管命令 … [illegible]

(五)本令을 實行키爲하여 必要한 報告를 徵하고 又는 檢査를 執行

… [illegible]

(六)本令違反에 對한 罰則

… [illegible]

實施具體策協議 配給機構도 決定

總督府에서는 食糧의 綜合的計劃的 實施具體方法에 對하여 協議 … 麥類의 配給機構의 骨子는 如左 … [illegible]

夏枯로 需資減少

鮮銀券今年最低記錄示現!

但月末은 再膨脹必至

十九日에 鮮銀券發行高는 … [illegible]

漢銀一分增配

… [illegible]

松原鮮銀總裁 北鮮經由渡東

… [illegible]

集約合同을助成 그內容은어떠한가? ⑮

金重圭

集約合同助成 設置

… [illegible]

集約合同助成會開幕

… [illegible]

營業權評價方針決定

… [illegible]

洋灰生產制限率 三割二分으로引下

【東京電話同盟】洋灰聯合會에서는 十八日 大阪에서 理事會를 열고 石灰의 配定增加에 依한 洋灰의 生產制限率의 緩和를 協議한 結果 現行의 制限率 五割五分을 三割二分으로 引下키로 決定하고 … [illegible]

朝取短期取引員 身元保證金引上

… [illegible]

春蠶繭共販高 百八十萬貫

一千二百七十萬圓

七月五日現在調査에 依한 今年度春蠶繭共同販賣狀況(咸北을 除함)은 出廻數量이 百八十二萬 … [illegible]

鮮銀預金 十億圓突破

… [illegible]

北支緬羊 改良增殖

… [illegible]

對比向綿製品 協定一年延長

… [illegible]

實物前場賣買市勢

… [illegible]

重石 採算不合으로業者苦境

統制買入價格引上策動

… [illegible]

現物氣配强調

… [illegible]

株式 强調

今日의市勢 十九日

買氣擡頭

前場上昇

後場續堅

强力內閣企待

… [illegible]

今日財界 十九日

… [illegible]

海外經濟 十八日

[illegible]

銀行券 十八日

[illegible]

金利手形交換

[illegible]

對外爲替

[illegible]

株式

[illegible]

大阪短期

[illegible]

棉花 / 綿布 / 生糸

[illegible]

株式 東亞證券 (東 策 寶賣)

三國志 【260】

韓雲龍 譯 熊超 畫

苦肉計(一)

주유가 크게 기뻐하여 두사람을 두터히 상주고 곳 명하여 감영으로 더부러 군사들이 되게하였다 두사람이 절하여 사례하고 스스로 생각하되 주유가 계교에 떠러졌다 하였다

주유가 가만히 감영을 불러서 분부하되

「두사람이 가족을 다리고오지아니하였스니 참으로 항복한것이 아니오 조조의 염탐으로 온것이니 내가이제도 리어 계교를 쥐하여 그들로하여금 소식을 통하게 하리니 그대는 은근히 대접하며 속으로 박비하다가 군사를 나가는날에 먼저 두사람을 배어서 기에 제사할지니 특별히 조심하여 그릇치미 없게하라」

… [illegible]

장영이 명을받고 나가다 노숙이 들어와서 주유를보고 말하되

「채중 채화의 항복이 필경거짓일거니 거두어쓰지못하리라」

주유가 꾸짖되

「그들이 저의형이 조조에게 죽은고로 원수를 갚기 위하여 항복한것이어니 무슨거짓이있스리오 그대가 그가지 의심이많으면 어찌능히 천하선비를 용납하리오」

노숙이 잠잠히 물러가서 공명을보고 그말하니 공명이 우스며 말하지 안는지라 노숙이말하되

「공명은 어찌 웃더뇨」

「내가 자경이 공근의 계교쓰는것을 모르는것을웃노라 큰 강이 막혀서 염탐하기가 극히어려운고로 조조가 채중 채화로 하여금 거짓항복하게하여 우리군중의 일을 탐지하고자 함인데 공근은 계교를 취하여 도리어 계교를 써서 저히 소식을 통하게하는것이라 군사는 거짓을 싫어하지 아니나 공근이 꾀가 옳으니라」

노숙이 바야흐로 깨다랐나 주유가 예는날밤에 장막가운데에 안젓더니 홀연히 황개가 가만히 중군에 들어와서 주유를보는지라 주유가 말하되

「공복이 밤에 이르니 반드시 조흔꾀가 잇서서 나를 가리치려한다」

황개가 말하되

「적은 많하고 우리는 적으니 오래두고 상지하는것이 마땅치 아니한지라 어찌 화공을 쓰지안너뇨」

「누가 공을 가리처서 그계교를하라하였나」

… [illegible]

京城寶塚劇場 黃金座改め 野越 い澤 ば元 ら アトラクション ニュース 七日間の休暇

和信映畫館 十六日ヨリ廿一日 開館午前十時半 1 大日本ニュース 2 唄ト踊リノ出線 3 科學ハイキング 4 滿映ニュース 5 瀬瀧水山ノ踊リ 6 名曲大放送 7 アサヒ ホームクラブ 8 世界一を觀る パラマウント ニュース 9 10 地中海ノ雲

大陸劇場 18日ヨリ ニュース 12·09 3·28 7·00 絹代の初戀 12·22 3·40 7·13 少年の町 10·30 1·49 5·19 8·52

東洋劇場 大雄篇 青春의 港口 四幕 七月十八日부터

劇團高協 九月公演豫告 北鐵開拓 優美館近處 海燕

第一劇場 七月二十日ヨリ四日間 テスト パイロット 明朗色時代 虹立つ丘

京劇 ニュース あべこべ劇場 秋葉の火祭

新富座 日本の妻 コンドル

若草東寶 7月15日よりの上映時間表 ニュース 法律だ映畫 化ガクラダー 街の女

洪命憙先生著 林巨正 第四卷 大發賣中!

優美館 三銃士 疾風白頭巾

明治座 19日ヨリ三日名畫祭 ニュース 踊るアメリカ艦隊 舞踏會の手帖